



**Partido auspiciante: MOVIMIENTO SUR UNIDO
REGIONAL (SUR) LISTA 100**

Candidatura a la que postula:

CANDIDATOS VOCALES RURALES PRINCIPALES Y SUPLENTE DEL GAD PARROQUIAL DE BARBONES		
DENOMINACION	NOMBRE	N.- CEDULA
PRIMER VOCAL RURAL		
SUPLENTE PRIMER VOCAL R.		
SEGUNDO VOCAL RURAL		
SUPLENTE SEGUNDO VOCAL R.		

El Guabo, xxx de agosto del 2022

Los abajo firmantes candidatos a vocales rurales principales y alternos al GAD parroquial de Barbones, para el periodo 2023 – 2027 por el Movimiento Sur Unido Regional, presente el plan de trabajo que se encuentra anexo.

CANDIDATOS VOCALES RURALES PRINCIPALES Y SUPLENTE	
DEL GAD PARROQUIAL DE BARBONES	
NOMBRE	FIRMA
PRIMER VOCAL RURAL	
SUPLENTE PRIMER VOCAL R.	
SEGUNDO VOCAL RURAL	
SUPLENTE SEGUNDO VOCAL R.	

En calidad de secretario general del Movimiento Sur Unido Regional (SUR), CERTIFICO que el presente PLAN DE TRABAJO DE LOS CANDIDATOS A VOCALES RURALES DEL GAD DE LA PARROQUIA BARBONES, fue estructurado de manera participativa e inclusiva con la comunidad y actores estratégicos a través de la recolección de información en territorio identificando la realidad del territorio y realizando una propuesta que permita la viabilidad de un mejoramiento a la calidad de vida de la población, para la administración participación política a la dignidad de vocales rurales de la administración 2023 - 2027.

Ing. Byron Rivera
SECRETARIO GENERAL
SUR UNIDO REGIONAL (SUR)

1. INTRODUCCION

El plan de trabajo es un instrumento de planificación, comprendiendo planificación como un proceso de concertación que, por su carácter dinámico, evoluciona y se adecua a un contexto social, espacial y temporal. Una parte importante de la planificación es la parte de diagnóstico del contexto social, económico, político y cultural que nos ayuda a definir una problemática para cambiarla, transformarla o mejorarla. El plan de trabajo como instrumento de planificación, ordena y sistematiza información de modo que pueda tenerse una visión del trabajo a realizar, así nos indica: objetivos, metas, actividades, responsables y cronograma.

El presente plan de trabajo acoge las problemáticas sociales, económicas, político-administrativas y ambientales del GAD Parroquial, que surgen de la interacción de la ciudadanía en la sociedad.

El plan de trabajo está estructurado como se detalla a continuación:

1. Diagnóstico de la situación actual;
2. Objetivos generales y específicos;
3. Plan de Trabajo plurianual;
4. Mecanismos periódicos y públicos de rendición de cuentas de la gestión.

Este plan de trabajo además de acoger las problemáticas sociales que surgen de la interacción de la ciudadanía en la sociedad, también identifica las causas que las originan junto con sus efectos sobre el territorio y como inciden en la vida de la ciudadanía, de esta manera se pueden plantear acciones de largo plazo y generar cambios sustanciales en la calidad de vida de la población, esto permite identificar la magnitud y el impacto social, económico y político de la afección, y así priorizar cuáles son las problemáticas que se van a tomar en cuenta para incentivar el desarrollo local.

2. DIAGNÓSTICO

BIOFISICO

Datos generales

Tabla datos generales

<i>Fecha de Parroquialización:</i>	6 de Agosto
<i>Ubicación</i>	Está situado en el sector Noroccidental de la Provincia de El Oro, bañada por el océano pacífico.
<i>Límites</i>	NORTE: con la Parroquia de Tendales SUR: con el Cantón Machala ESTE: con la cabecera Cantonal de El Guabo OESTE: con el Océano Pacífico
<i>Extensión</i>	60.85 Km ² (Según INEC 2010)
<i>Población total</i>	5 707 habitantes. (Según INEC 2010)
<i>Altitud</i>	8 m.s.n.m.
<i>Clima</i>	Tropical Megatérmico Seco.
<i>División política /</i>	La Parroquia está compuesta por 6 barrios, 11 sitios y 3 Ciudadelas. Cabecera Parroquial- Borbones Barrio Los Angeles Barrio Brisas Barboneñas Barrio Mariscal Sucre Barrio Buenos Aires Barrio Kuwait Barrio 5 de Junio Sitio El Porvenir
<i>Barrios, Sitios y Ciudadelas de la Parroquia Rural de Barbones.</i>	Sitio Chalacal Sitio Sabalucal Sitio Santa Isabel Sitio La Victoria Sitio La Envidia Sitio El Parlamento Sitio Santa Cruz Sitio La Sorbona Sitio Valeriano Naula Sitio Chirijos Cdla. La Villa Cdla. La Ortiz Cdla. Sammel Quimi
<i>Vialidad</i>	Acceso a la cabecera parroquial: Troncal de la Costa – Acceso a la entrada de Tillales - Avenida 6 de agosto.

Elaboración: Equipo consultor, 2020

Gráfico distribución agua potable

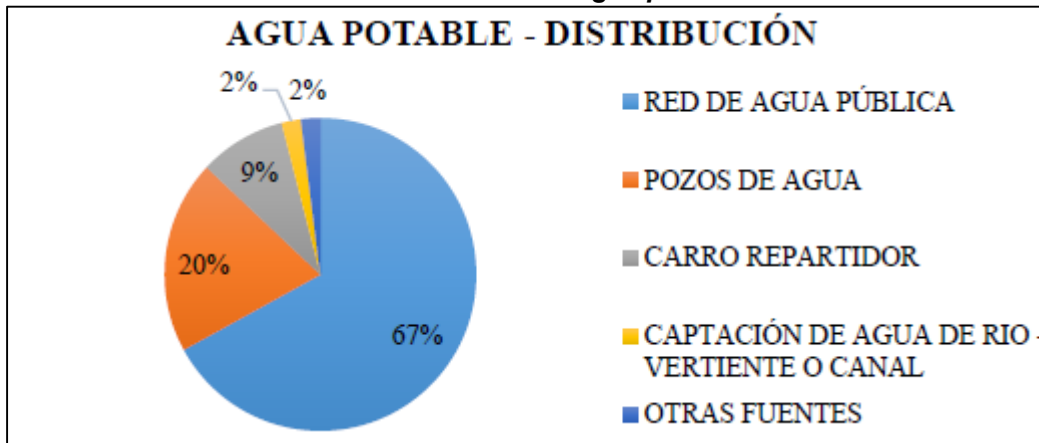

Elaboración: Equipo consultor, 2020

Contaminación de los recursos hídricos

La calidad del agua que recibe la Parroquia Rural de Barbones es turbia y a su vez el agua no es tratada. Uno de los mayores problemas que posee la parroquia es la falta de medidores de agua potable en las casas y bananeras que se encuentran en la entrada de Barbones; así mismo por la existencia de conexiones clandestinas generan que el agua llegue con poca fuerza o presión en el centro de la Parroquia.

En el sitio Santa Cruz existe un pozo de agua que permiten el abastecimiento para sus hogares; además, en los sitios que se encuentran lejos de la cabecera parroquial el agua potable está contaminada debido que existen tuberías antiguas y es por ello que los moradores de los diferentes sitios compran los bidones de agua potable para el consumo alimenticio e higiene con la finalidad de evitar enfermedades.

Manejo y uso del Suelo

La Parroquia Barbones goza de 272 hectáreas de tierra en cultivo de banano, 28 hectáreas de cacao y 14 hectáreas de tierras en otros productos como naranjas, limón, mango, etc. Con el paso de los años, las camaroneras han logrado extenderse en el territorio generando que no se aproveche la tierra para la producción agrícola.

En la siguiente tabla según el MAG se detalla el área del uso actual del suelo su intervención a nivel territorial:

Tabla uso actual del suelo

<i>USO</i>	<i>Área (ha)</i>
<i>Agrícola extensivo</i>	167,46386
<i>Agrícola intensivo</i>	2873,07519
<i>Bioacuatico</i>	2311,84838
<i>Conservación y protección</i>	945,857577
<i>Energía</i>	5,019911
<i>Habitacional</i>	68,972748
<i>Improductivo</i>	3,218399
<i>Industrial</i>	3,883281
<i>Otro</i>	9,17131
<i>Pastoreo ocasional</i>	4,411667
<i>Pecuario bovino extensivo</i>	375,193954
<i>Riego</i>	14,799718
<i>Riego consumo</i>	8,977807
<i>Riego consumo energía</i>	16,806987
<i>Riego extractivo ocio</i>	12,837534
<i>Transporte</i>	6,777166
<i>Tratamiento y deposito residuos</i>	6,880528

Elaboración: Equipo consultor, 2020

En la Parroquia Rural de Barbones se determinan a continuación el uso actual del suelo en porcentaje donde el 0.05% corresponde al uso improductivo, el 0.06% corresponde al pastoreo e industrial, 0.07% corresponde a la energía, 0.10% corresponde a los tratamientos y depósitos residuales y transporte, el 0.13% corresponde al riego y otro, 0.19% corresponde al riego extractivo ocio, el 0,22% corresponde al riego, el 0.25% corresponde al riego por consumo de energía, 1.01% corresponde a la parte habitacional, el 2.45% corresponde a la actividad agrícola extensivo, el 13.84% corresponde a la conservación y protección del suelo, el 33.82% corresponde a la vida bioacuatica y el 42.03% corresponde al uso del suelo agrícola intensivo.

Gráfico uso actual del suelo

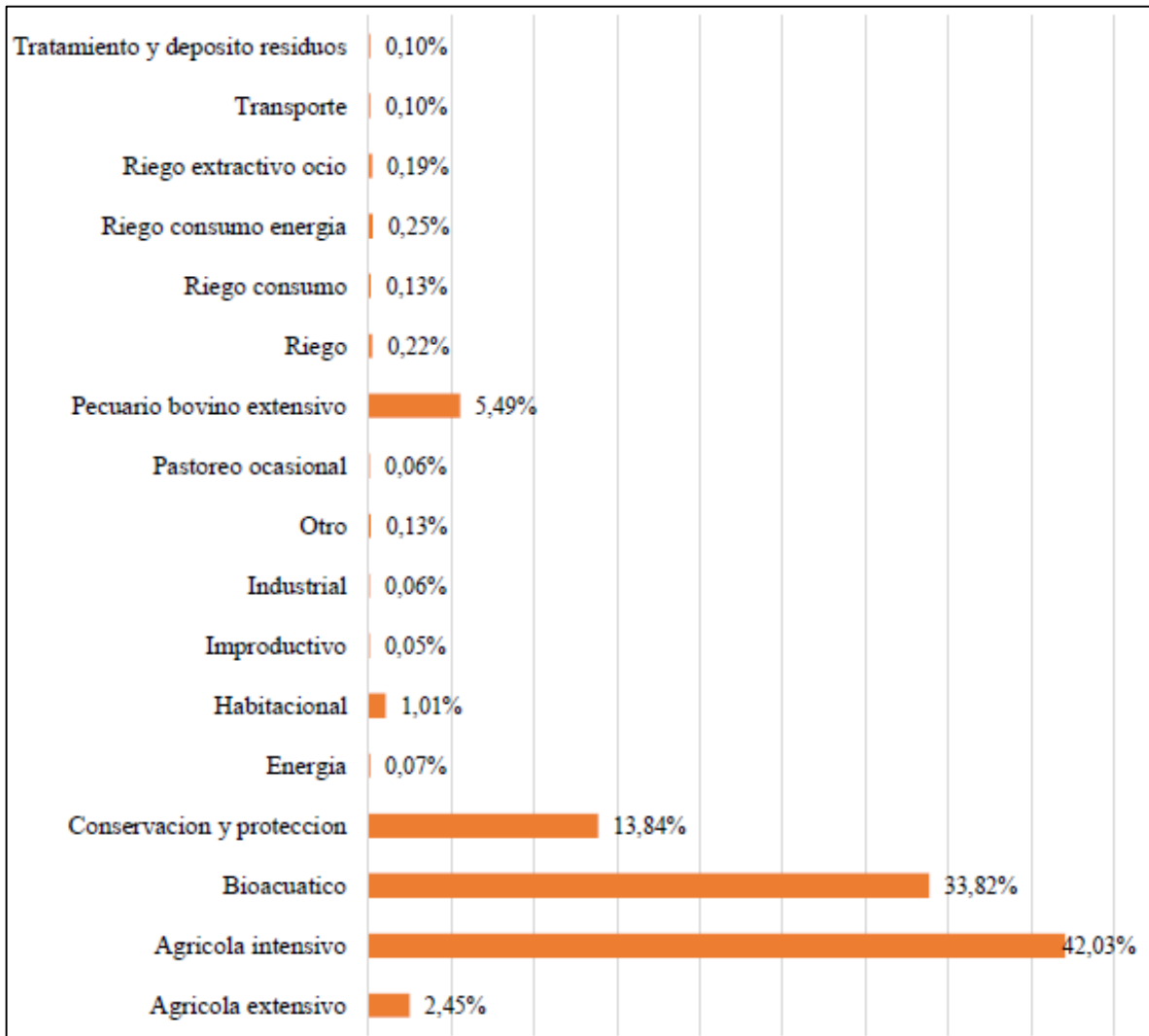

Elaboración: Equipo consultor, 2020

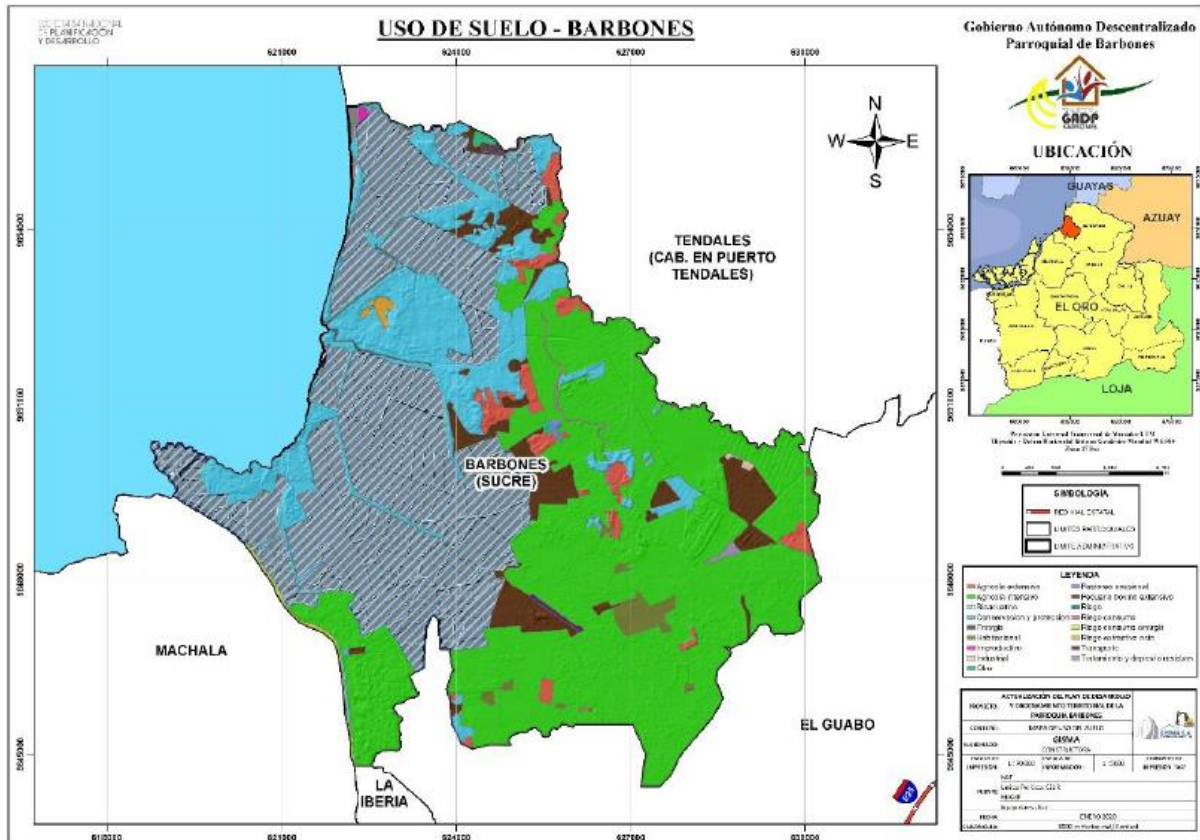

Elaboración: Equipo consultor, 2020

Clima

Barbones cuenta con una precipitación de 250 a 750 mm anuales y su temperatura varía entre los 22 °C a 26 °C; definiendo, así como una temperatura tropical megatérmico seco.

Uno de los factores que afecta a la comunidad de Barbones es el sector transportista, debido a que Barbones se encuentra en una zona de conectividad con las parroquias vecinas permitiendo así que todo medio de transporte terrestre genere una contaminación mediante la quema del consumo del gas.

Por otro lado, existe contaminación por parte de la comunidad, debido a la contaminación por medio de la quema de los residuos plásticos que generan las mismas personas de los diferentes sectores.

Además, la existencia de producción de camarónes ha generado problemas en la conservación ambiental por motivos de expansión en los territorios.

Mapa isotermas e isoyetas

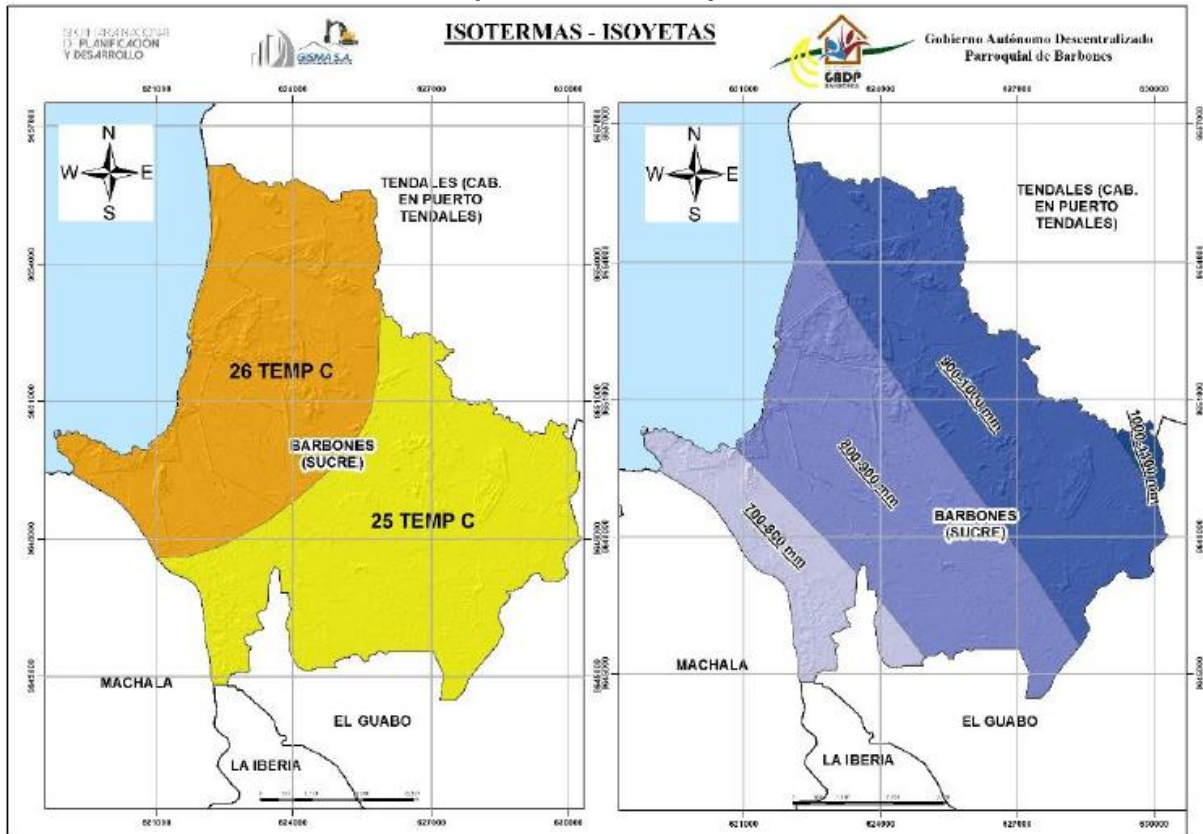

Elaboración: Equipo consultor, 2020

Flora y fauna

La flora en la Parroquia de Barbones se puede encontrar una variedad de especies de flores ornamentales en los patios y jardines de los hogares de cada uno de los habitantes de la parroquia el cual se encuentran flores, rosas, geranios, peregrinas, ixoras, espinas de cristo, ciprés, ficus, etc., el cual permite a darle un realce a cada uno de sus domicilios.

En relación a la fauna silvestre en la Parroquia de Barbones se cuenta con una gran variedad de serpientes y reptiles tales como: Culebras x, colambo, chonta, culebra sol, algunas variedades de lagartijas, lagartillos, salamandras, ranas, algunas variedades de sapos. Además, por la existencia de la extracción del gas licuado; en la actualidad, existen pérdidas en las especies marinas.

Además, se encuentra sábila, ruda y yerba luisa, los mismos que son uso medicinal para curar dolencia, inflamaciones, mal aire y nervios para consumo propio.

Otras especies que se encuentran en el territorio son las plantaciones pequeñas de mango, limón y naranja que de igual manera estas especies son de uso familiar y no dan todo el año su temporada de cosecha es en los meses de noviembre y mayo.

SOCIOCULTURAL

Población

La estructura de la población de la parroquia rural de Barbones corresponde al número de habitantes, su crecimiento y su densidad poblacional. Esta información se la realiza mediante la obtención de datos estadísticos que corresponde a la población y vivienda del censo 2010.

Por ende, en la siguiente tabla especifica la población según el año 2010:

Tabla población 2010

<i>Nombre de la Provincia</i>	<i>Nombre del Cantón</i>	<i>Nombre de la Parroquia</i>	<i>Población</i>	<i>Superficie De La Parroquia (Km²)</i>	<i>Densidad Poblacional</i>
EL ORO	EL GUABO	BARBONES (SUCRE)	5.707	60,85	93,79

Elaboración: Equipo consultor, 2020

La tasa de crecimiento según el Censo de población y vivienda en Barbones durante el año 2001 – 2010 existe una tasa de crecimiento de 2,74% en hombres y 2.64% en mujeres, con respecto al año 1990 – 2001 la tasa de crecimiento es de 4.14% en hombres y 4.21% en mujeres.

Tabla tasa de crecimiento anual

Nombre de parroquia	Tasa de Crecimiento Anual 2001-2010			Tasa de Crecimiento Anual 1990 - 2001		
	Hombre	Mujer	Total	Hombre	Mujer	Total
BARBONES (SUCRE)	2,74%	2,64%	2,70%	4,14%	4,21%	4,17%

Elaboración: Equipo consultor, 2020

Pobreza

Para conocer el índice de pobreza a nivel parroquia se realizan encuestas para verificar los indicadores dependiendo de la carencia estructural, servicios básicos, educación, dependencia económica.

Tabla índice de pobreza

<i>Parroquia</i>	<i>Población</i>	<i>Índice de Pobreza</i>	
		<i>Estimación</i>	<i>Err. Std</i>
<i>Barbones</i>	5 676	0.26	0.03

Elaboración: Equipo consultor, 2020

En un análisis comparativo de los censos INEC 2001 y 2010 el promedio parroquial de pobreza ha disminuido un 9,5%, pues en el año 2001 éste registraba 92,1%, mientras que para el 2010 éste descendió a 82,6 %.

Este nivel de pobreza según el NBI, generalmente se concentra en el área rural, pues estas zonas presentan condiciones de vida muy inferiores a las predominantes, tanto en lo que se refiere al acceso de los servicios básicos, como también al acceso a los servicios sociales.

Tabla nivel de pobreza según el NBI

<i>Parroquia</i>	<i>2001</i>	<i>2010</i>	<i>Variación</i>
	Tasa de pobreza NBI	Tasa de pobreza NBI	
<i>Barbones</i>	92.1 %	82.6 %	-9.5%

Elaboración: Equipo consultor, 2020

Alimentación

La alimentación es un factor de importancia crucial, permite mantener una salud equilibrada. A nivel territorial, no existen estrategias para mejorar la calidad de la alimentación en las familias de la parroquia y a su vez no se cuenta con acciones para erradicar la desnutrición. Con respecto a la alimentación de cada uno de los hogares y a su vez por su producción in-situ es el consumo del banano y las carnes (gallinas, chanchos y patos camperos).

Tasa de morbilidad

La morbilidad consiste en la cantidad de personas que enferman en un lugar y un período de tiempo determinados en relación con el total de la población. En la Parroquia Rural de Barbones se cuenta con la siguiente tabla:

Tabla causas de morbilidad de enero a julio del 2019

<i>Causas de morbilidad enero – julio del 2019</i>	<i>Total</i>
<i>Hipertensión arterial (primaria)</i>	549
<i>Rinofaringitis aguda (refriado común)</i>	488
<i>Faringitis aguda no especificada</i>	338
<i>Diabetes mellitus no insulino dependiente sin mención de complicación</i>	291
<i>Diarrea y gastroenteritis de presunto origen infeccioso</i>	240
<i>Cefalea</i>	238
<i>Infección de vías urinarias sitio no especificado</i>	180
<i>Parasitosis intestinal sin otra especificación</i>	146
<i>Amigdalitis aguda no especificada</i>	127
<i>Absceso cutáneo</i>	95
<i>Náuseas y vomito</i>	77
<i>Micosis superficial sin otra especificación</i>	46
<i>Hipérlipidemia no especificada</i>	44
<i>Gastritis no especificada</i>	39
<i>Candidiasis de la vulva y de la vagina</i>	32
<i>Anemia por deficiencia de hierro sin otras especificaciones</i>	28
<i>Constipación</i>	27
<i>Obesidad</i>	25
<i>Dispepsia</i>	21
<i>Bronquitis aguda no especificada</i>	20

Elaboración: Equipo consultor, 2020

Educación

Con respecto a la educación existe un centro de infantil llamado Niños al Futuro, que permite el desarrollo y aprendizaje en la infancia Barboneña.

En Barbones, en el centro parroquial existe la Escuela Provincia de los Rios que abarca a 28 docentes y alrededor de 848 estudiantes; el Colegio 6 de Agosto posee un número de 30 Docentes y alrededor de 920 estudiantes; en el sitio Santa Cruz cuentan con el establecimiento Educativo Dr. Luis Felipe Borja cuenta con 9 docentes y alrededor de 208 estudiantes; en el Sitio el Parlamento cuentan con la Escuela de Educación Básica Otilia María Serrano cuenta con 4 docentes y alrededor de 74, cada uno de estos establecimientos permite el desarrollo educativo en sus estudiantes; pero, no todos los jóvenes de la parroquia pueden estudiar debido a que los niños o jóvenes que se encuentran lejos de los establecimientos educativos o carecen de los medios económicos.

Tabla educación en la parroquia

Barrio/Sitio	Institución	Jornada	# de Estudiantes
Cabecera Parroquial	Colegio 6 de Agosto	Matutina	848
	Escuela Provincia de los Rios	Vespertina	920
Sitio Santa Cruz	Dr. Luis Felipe Borja	Vespertina	208
Sitio El Parlamento	Otilia María Serrano	Vespertina	74

Elaboración: Equipo consultor, 2020

Mapa accesibilidad a la educación

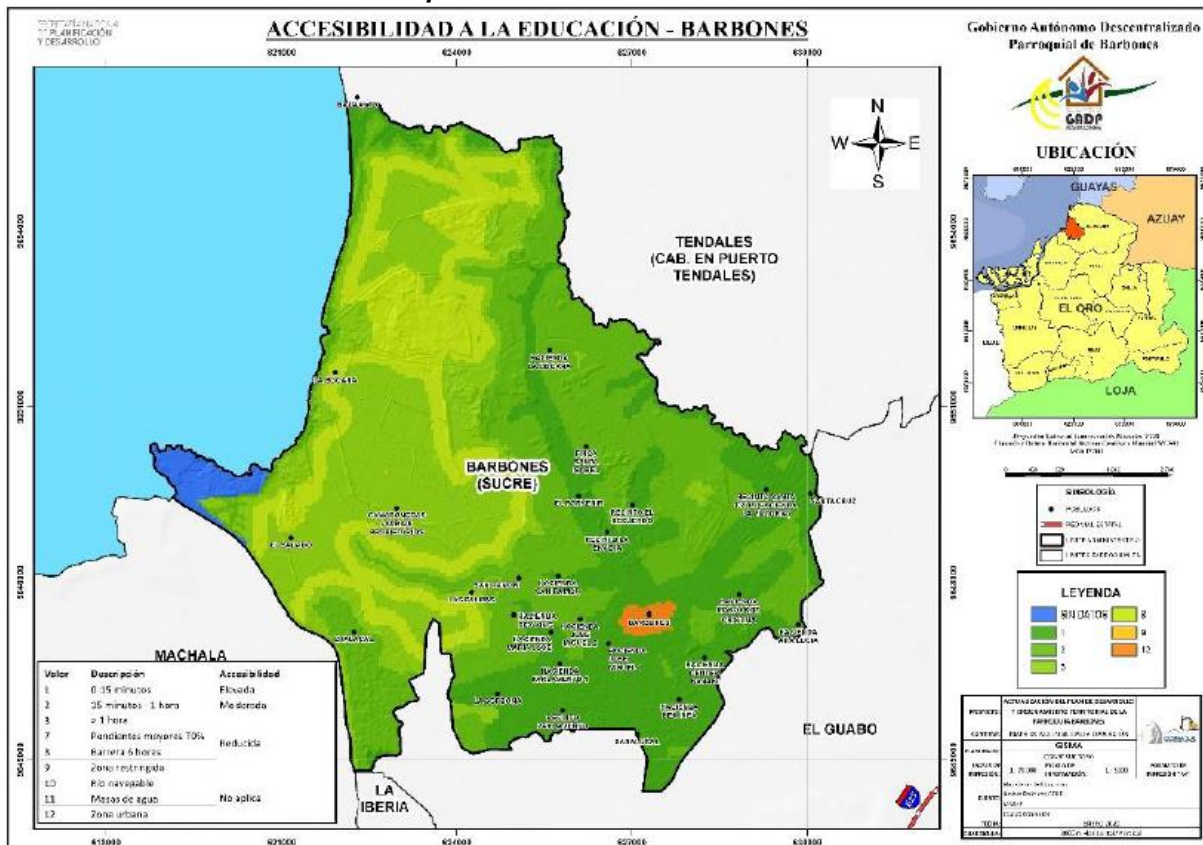

Elaboración: Equipo consultor, 2020

Igualdad De Género

La igualdad de género en la parroquia implica que hombres y mujeres deben recibir los mismos derechos y beneficios, las mismas sentencias y ser tratados con el mismo respeto, es por ello que en la parroquia no existe una propuesta para disminuir la discriminación o violencia.

Además, existe las iniciativas para la participación plena y efectiva de las mujeres en la vida política, económica y pública.

Espacios comunales

La parroquia rural de Barbones según el PDyOT cantonal establece los siguientes datos:

Tabla tipo de espacio publico

<i>Parroquia</i>	<i>Tipo de espacio</i>			<i>Superficie (m²)</i>
	<i>Parques/Plazas/Áreas verdes (m²)</i>	<i>Canchas (m²)</i>	<i>Coliseo (m²)</i>	
<i>Barbones</i>	26 800	7 850	0	34 650

Elaboración: Equipo consultor, 2020

El uso de espacios públicos y recreación en parroquia deben ser mejorados para poder desarrollar las diferentes actividades físicas en las personas mediante la recreación en los parques que se encuentran en los diferentes sitios y en la cabecera cantonal.

Discapacidad

En la parroquia de Barbones se encuentran personas con capacidades especiales y son atendidos por los médicos del barrio con la finalidad de vigilar y monitorear a la persona. Las capacidades diferentes que se encuentran en la parroquia so: física, psicosocial (mental o psicológica), intelectual y sensorial (visual –auditiva). A continuación, se detalla en la siguiente tabla el número de personas según el sexo con capacidades diferentes:

Tabla capacidades diferenciadas

	<i>MASCULINO</i>	<i>FEMENINO</i>	<i>TOTAL</i>
<i>Personas con discapacidad intelectual</i>	16	18	34
<i>Personas con discapacidad física</i>	20	15	35
<i>Personas con discapacidad psicosocial</i>	1	0	1
<i>Discapacidad sensorial</i>			
<i>Auditiva</i>	2	3	5
<i>visual</i>	3	0	3
<i>TOTAL</i>	42	36	78

Elaboración: Equipo consultor, 2020

Cultura y Patrimonio

El Patrimonio intangible son bienes materiales y bienes espirituales que está constituido por el conocimiento y uso tradicional de los bienes de la naturaleza, la

ciencia y la tecnología, las manifestaciones artísticas de todo tipo, la memoria histórica, las prácticas sociales, las festividades populares.

En este caso se deberá conservar el patrimonio de la parroquia tales como: idioma, comida, música, la minga comunitaria, conocimientos y tecnologías ancestrales.

Entre las costumbres que tiene la parroquia rural de Barbones es de celebrar las fiestas patronales, parroquiales, política, cívica y aniversarios de barrios, los mismos que duran entre dos y tres días de celebración.

Las fiestas en honor San Vicente, Navidad, Virgen del Cisne, Señor de los Milagros, Aniversario, Día de las cruces, fin de año, Aniversario de las barriadas.

Las personas que residen en la cabecera parroquial y sus sitios tienen como costumbre organizar juegos deportivos como son el Indor, fútbol, comidas típicas como son los ceviches de concha, de camarón, ensalada de cangrejo entre otros platos, además realizan tours, reuniones de familia etc. Todos estos lo realizan con el fin de pasar un rato ameno.

De acuerdo al portal del Sistema de Información de Patrimonio Cultural Ecuatoriano la Parroquia de Barbones cuenta con 4 bienes de interés patrimoniales:

- FIESTA DE PARROQUIALIZACIÓN DE BARBONES - BARBONES, EL ORO
- LEYENDA DE LA DAMA DE BLANCO - BARBONES, EL ORO
- PREPARACIÓN DEL MAJADO DE GUINEO - BARBONES, EL ORO
- ORIGEN DEL NOMBRE BARBONES - BARBONES, EL ORO

ECONOMICO PRODUCTIVO

Población Económicamente Activa

La población económicamente activa (PEA) hasta el año 2010 estaba conformada por 4 198 habitantes sobre los 5707 habitantes que posee la parroquia, el cual corresponde al 73.56% de la parroquia.

La ocupación según sus actividades se clasifica en la siguiente tabla:

Tabla ocupación según actividades - PEA

<i>Parroquia</i>	<i>PEA (Primario)</i>	<i>PEA (Secundario)</i>	<i>PEA (TERCIARIO)</i>	<i>PEA</i>
<i>Barbones</i>	1 735	68	425	4 198

Elaboración: Equipo consultor, 2020

Actividad Agropecuaria

Según el Censo de la Población y Vivienda del 2010 establece que el sector de la agricultura, ganadería y pesca obtiene el 72% de actividad.

Tabla actividad de la parroquia

<i>Actividad</i>	<i>Sexo</i>		<i>Total</i>
	<i>Hombre</i>	<i>Mujer</i>	
<i>Agricultura, ganadería y pesca</i>	1 489	246	1 735

Elaboración: Equipo consultor, 2020

Mientras tanto el 7% se dedica al comercio, 5% no está declarado, el 3% a la industria manufacturera, el 2% se dedica al transporte y almacenamiento, el 1% se dedica al servicio de comidas o alojamientos, el 1% se dedica al área de la construcción, 1% a administración pública, 1% enseñanza, 1% en atención pública, 2% son trabajadores nuevos, 1% en trabajos de hogares y el 3% otras actividades.

Las actividades económicas en los sectores productivos de la Parroquia Rural de Barbones no existen incidencias en la parte ganadera y en la exportación del camarón; pero en la producción agrícola existe desventajas por no poseer una semilla certificada para mejorar la producción de su banano.

Esto se da en los sectores de los pequeños productores, como por ejemplo en el Sitio Chalacal posee este tipo de problema por la falta de los recursos económicos para mejorar su producción bananera.

Mapa producción agropecuaria

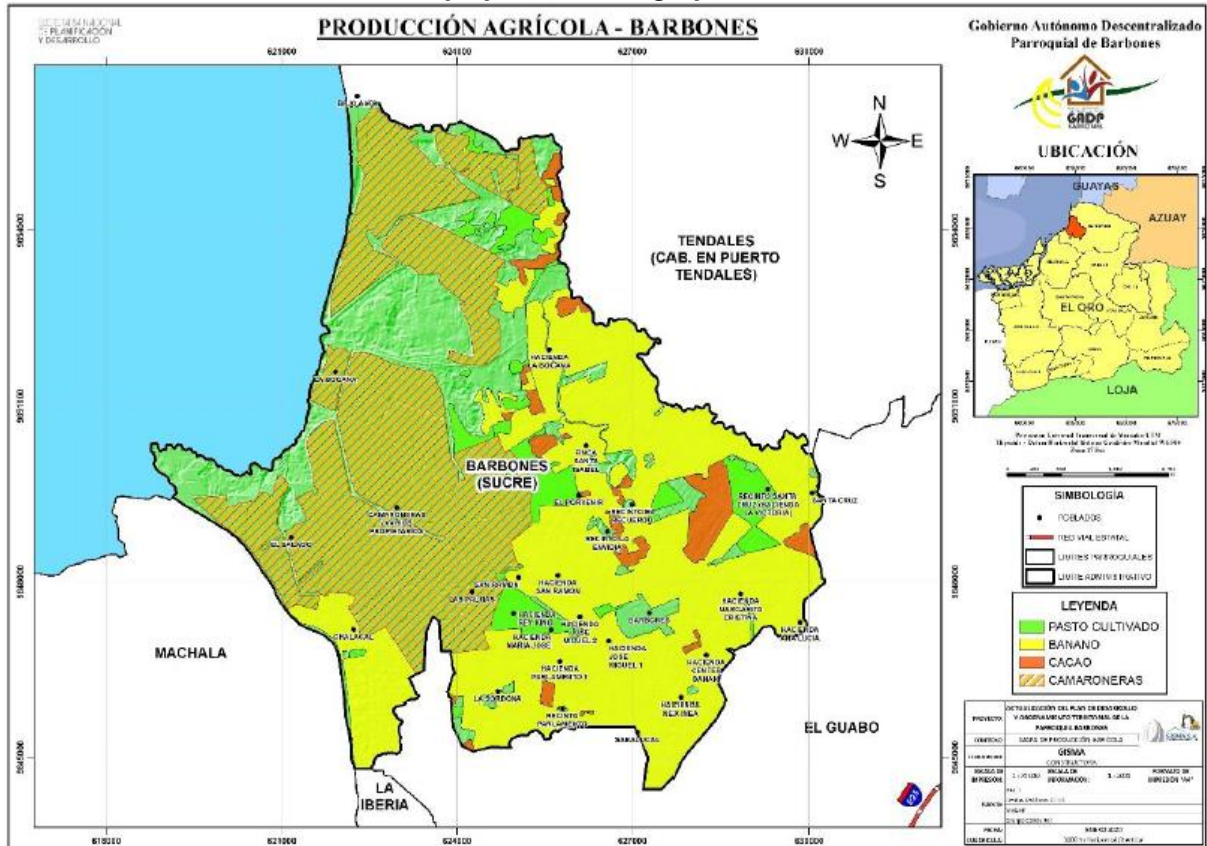

Elaboración: Equipo consultor, 2020

Asociaciones Productivas

La única industria que posee la Parroquia Rural de Barbones es la Industria INBORJA, La fábrica está rodeada de una gran cantidad de plantaciones de banano y proveedores, aseguramos el tiempo de producción y estándares de calidad gracias a su innovación, el nivel de tecnificación a nivel territorial de sus actividades productivas orgánicas se encuentra en un 100% y la producción convencional está en un 50%, gracias a los aportes que se han generado con otros actores para fomentar el sector productivo.

ASENTAMIENTOS HUMANOS Y MOVILIDAD, ENERGIA Y CONECTIVIDAD

Accesibilidad a Servicio de Energía Eléctrica

En la parroquia de Barbones según los datos estadísticos del 2010 existe el 95.85% posee la red eléctrica, el 0.07% posee panel solar, el 0.20% posee generador de luz, el 0.40% posee otro servicio y el 3.48% no posee el servicio de luz eléctrica.

Tabla procedencia de luz eléctrico

<i>Parroquia</i>	<i>Procedencia de luz eléctrica</i>					<i>Total</i>
	<i>Red de empresa eléctrica de servicio público</i>	<i>Panel Solar</i>	<i>Generador de luz (Planta eléctrica)</i>	<i>Otro</i>	<i>No tiene</i>	
BARBONES (SUCRE)	95,85 %	0,07 %	0,20 %	0,40 %	3,48 %	100,00 %

Elaboración: Equipo consultor, 2020

Servicio Telefónico fijo y móvil

El servicio de la telecomunicación en la actualidad se ha convertido indispensable para las personas; gracias a ello, se logra comunicarse con nuestros seres queridos. El servicio de telecomunicaciones en la cabecera parroquial posee una buena señal, pero en los sitios como por ejemplo Santa Cruz, La Victoria, Valeriano Naula, Chalacal, El Porvenir no cuentan con la suficiente cobertura.

Según los datos estadísticos del censo de la población y vivienda del 2010 establece que el 3.22% posee telefonía convencional y el 96.78% no cuentan con el servicio. La telefonía celular posee un 73.05% y un 26.95% no posee por factores económicos.

Por motivos de no que existe una cobertura telefónica al 100%; en la parroquia, el internet tiene uno de los mayores problemas, es por ello que en la cabecera parroquial es la única que cuenta con los servicios de internet. Según el censo del 2010 representa el 2.97% de servicio de internet mientras tanto el 97.03% de la población no posee el servicio.

Tabla servicios de telecomunicaciones

<i>Telecomunicación</i>	<i>Si</i>	<i>No</i>
<i>Teléfono fijo</i>	3.22%	96.78%
<i>Celular</i>	73.05%	26.95%
<i>Internet</i>	2.97%	97.03%
<i>Computadoras</i>	8.32%	91.68%
<i>TV Cable</i>	1.55%	98.45%

Elaboración: Equipo consultor, 2020

Movilidad

Se entiende por movilidad al conjunto de desplazamientos, de personas y mercancías, que se producen en un entorno físico; en la Parroquia de Barbones, cuenta con la movilidad vía terrestre que permite la conexión a los diferentes sitios o parroquias vecinas y al Cantón El Guabo.

Conectividad

El transporte en la parroquia rural de Barbones existe la cooperativa intercantoneles como es la Cooperativa de Transporte Oro Express y TransBarbones y en el sitio Santa Cruz llega el colectivo Mapiiegbrons. Además, cuenta con el servicio de taxis y camionetas.

Desde el Terminal Terrestre de Machala, podemos encontrar autobuses que brindan su atención desde las 7:00 AM, hasta las 18:40 PM, partiendo de Machala y realizando paradas en Barbones y Tendales.

POLÍTICO INSTITUCIONAL Y PARTICIPACIÓN CIUDADANA

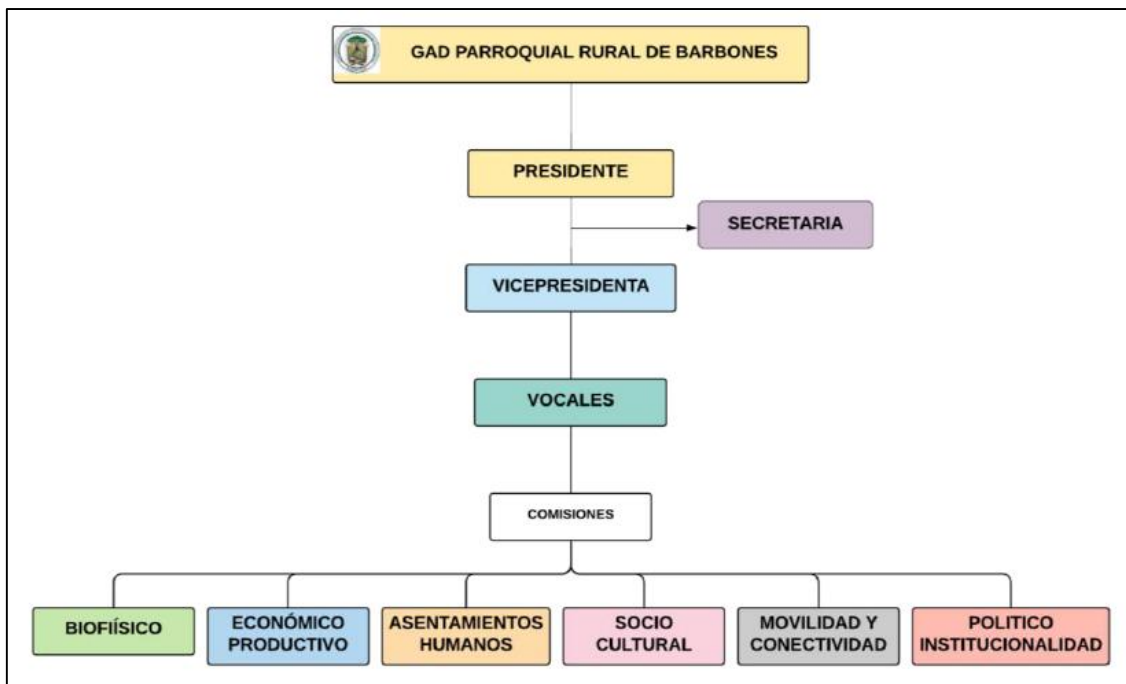

Marco Normativo e Instrumentos para la Gestión del Territorio

- Constitución del Ecuador
- Código Orgánico de Organización Territorial Autonomía y descentralización (COOTAD)
- Código de planificación y Finanzas públicas
- Ley Orgánica de Participación Ciudadana
- Objetivos de Desarrollo Sostenible
- Acuerdo de Paris
- Plan nacional de Desarrollo
- Agenda Zonal 7 Provincias de El Oro, Loja y Zamora Chinchipe

Participación

- Consejos ciudadanos sectoriales
- Consejos consultivos
- Audiencias públicas
- Presupuestos participativos
- Asambleas ciudadanas
- Silla vacía
- Cabildos populares

3. OBJETIVO GENERAL Y ESPECIFICOS

Objetivo General

Garantizar el desarrollo integral del cantón, participativo e inclusivo, a través del cumplimiento del modelo de gestión que permita promover estratégicamente el progreso del cantón de manera organizada y sostenible.

Objetivos Específicos

- Fortalecer la inversión en proyectos de desarrollo y organización territorial.
- Potenciar una organización democrática- participativa, del cantón.
- Promover el cumplimiento de los derechos de sus ciudadanos; especialmente los grupos de atención prioritaria.
- Planificar acciones que faciliten al GAD cantonal el aprovechamiento sustentable de los recursos naturales aportando al desarrollo socioeconómico.
- Determinar acciones de seguimiento y vigilancia que garanticen la protección de las áreas y recursos ambientales.

4. MATRIZ PLURIANUAL

MATRIZ PURIANUAL 2023 -2027							
Nombre de los Candidatos/as							
Dignidad a la que aspiran	VOCALES RURALES						
Organización Política	Movimiento Sur Unido Regional (SUR)						
Periodo de Planificación	4 años						
Objetivo General	Garantizar el desarrollo integral de la parroquia, participativa e inclusiva, a través del cumplimiento del modelo de gestión que permita promover estratégicamente el progreso del cantón de manera organizada y sostenible.						
OBJETIVOS ESPECÍFICOS	METAS	ACTIVIDADES	ESTRATEGIAS DE ARTICULACIÓN	Año 1	Año 2	Año 3	Año 4
DETERMINAR ACCIONES DE SEGUIMIENTO Y VIGILANCIA QUE GARANTICEN LA PROTECCION DE LAS AREAS Y RECURSOS AMBIENTALES	Gestionar reforestación de gran parte del territorio de la parroquia	Gestionar la promoción de campañas de reforestación, como alternativa a la preservación del medio ambiente	* GAD Provincial * GAD Municipal * Entidades públicas	x	x	x	x
PROMOVER EL CUMPLIMIENTO DE LOS DERECHOS DE SUS CIUDADANOS; ESPECIALMENTE LOS	Proyectos de desarrollo social e integral dirigido a grupo de atención prioritaria fortalecidos al año 2027	Gestionar la implementación y ejecución de proyectos de desarrollo social e integral dirigido a grupo de atención prioritaria	*GAD Parroquial * GAD Provincial * GAD Municipal * Empresas públicas	x	x	x	x

GRUPOS DE ATENCIÓN PRIORITARIA.	Arte, cultura y deporte fortalecido al año 2027	Gestionar el desarrollo de arte, cultura y deporte para la población de la Parroquia en coordinación con entidades públicas y privadas	*GAD PARROQUIAL * GAD Provincial * GAD MUNICIPAL * Empresas públicas	x	x	x	x
POTENCIAR LA GESTIÓN INSTITUCIONAL Y UNA ORGANIZACIÓN DEMOCRÁTICA-PARTICIPATIVA, DE LA PARROQUIA	Plan de desarrollo y ordenamiento territorial de la parroquia actualizado y alineado	Actualizar y alinear el plan parroquial de desarrollo y ordenamiento territorial, con participación ciudadana.	* GAD Provincial * GAD Municipal *GAD Parroquial	x	x	x	x
	Capacidades institucionales mejoradas	Fortalecimiento de las capacidades institucionales para el mejoramiento de la calidad de los servicios	* Entidades públicas y privadas * GAD Municipal *GAD Parroquial	x	x	x	x
	Plan de seguridad ciudadana implementado	Coordinar con las entidades competentes la implementación del plan de seguridad ciudadana	* Policía Nacional * GAD Municipal *GAD Parroquial *Ciudadanía	x	x	x	x
	Participación efectiva de la ciudadanía para la construcción del presupuesto participativo	Promover y fortalecer el sistema de participación ciudadana y control social	*GAD Parroquial * Sociedad civil	x	x	x	x
	PEI estructurado y fortalecido al año 2027	Actualización de normativas internas del GAD Parroquial para planificar la gestión	* GAD Municipal	x	x	x	x

PLANIFICAR ACCIONES QUE FACILITEN AL GAD PARROQUIAL EL APROVECHAMIENTO SUSTENTABLE DE LOS RECURSOS NATURALES APORTANDO AL DESARROLLO SOCIOECONÓMICO	Al 2027 contar con un turismo sostenible y sustentable en la parroquia	Gestionar con las entidades públicas competentes la creación de un plan de desarrollo turístico de la parroquia.	* GAD Municipal * GAD Provincial	x	x	x	x
	Al año 2027 sector agropecuario potenciado y fortalecido	Articular con las entidades públicas competentes convenios para potenciar conocimientos en el sector agropecuario y buenas prácticas, aportando al desarrollo económico productivo de la parroquia	* GAD Provincial * GAD Municipal * Entidades publicas	x	x	x	x
	Crear y poner en marcha nuevos proyectos de infraestructura de apoyo a la producción de la parroquia	Articular convenios con instituciones públicas y privadas para la creación y puesta en marcha de nuevos proyectos de infraestructura de apoyo a la producción de la parroquia	*GAD Provincial * GAD Municipal * MAG *Sector privado	x	x	x	x
	Al año 2027 emprendimientos promocionados y fortalecidos	Gestionar ferias de emprendimientos y artesanos con el fin de promocionar, difundir sus servicios y productos	* GAD Provincial * GAD Municipal. * Emprendimientos y artesanos	x	x	x	x

FORTALECER LA INVERSIÓN EN PROYECTOS DE DESARROLLO Y ORGANIZACIÓN TERRITORIAL	Al año 2027 mantenimiento del eje vial fortalecido	Gestionar el mantenimiento y mejoramiento de la vialidad en coordinación con las entidades competentes	* GAD Provincial * GAD Municipal		x	x	x
	Infraestructura física y equipamientos públicos en óptimas condiciones hasta el 2027	Construcción, mantenimiento y mejoramiento de infraestructura física y equipamientos públicos y de encuentro común en coordinación con las entidades competentes	* GAD Municipal * Entidades públicas	x	x	x	x
	Al año 2027 mantener y mejorar las áreas verdes de la parroquia.	Habilitación y dotación de áreas y espacios verdes	* GAD Parroquial	x	x	x	x
	Al 2027 la parroquia cuente con el acceso a servicios básicos y saneamiento ambiental, alumbrado público, mejorando su calidad de vida	Gestión para la dotación de servicios básicos a todos los sitios de la parroquia.	* GAD Provincial * GAD Municipal *Entidades públicas	x	x	x	x

5. MECANISMO PERIODICOS Y PÚBLICOS RENDICIÓN DE CUENTA EN SU GESTIÓN

El Código de la Democracia, en el Art. 2, numeral 8, establece que los ecuatorianos y ecuatorianas gozan del derecho de exigir rendición de cuentas y la transparencia de la información que los sujetos políticos proporcionan a la ciudadanía. Por lo que es obligación de las candidatas/os de elección popular prever mecanismos para rendir cuentas de su gestión a los electores/as.

De conformidad a lo establecido en el Art. 97 del Código de la Democracia, se respetará el derecho ciudadano de acceder libremente a la información Pública y los procesos de rendición de cuentas la misma que se realizará anualmente, además se respetará el precepto constitucional establecido en el Art. 18 Numeral 2,

Para cumplir con los procesos de transparencia y rendición de cuentas, toda sesión de Concejo será pública, para que sus mandantes conozcan lo que hacen sus mandatarios en el Pleno del Concejo, a la que se implementará el uso de la silla vacía cumpliendo con lo establecido en la Ley Orgánica de Participación Ciudadana en su artículo 77.

Se realizarán audiencias públicas en el salón de la ciudad y conversatorios con los medios de comunicación locales, provinciales y nacionales, por lo menos una vez por mes. Fortalecer con los mandantes el sistema de participación ciudadana claro para el ejercicio de sus derechos, respetando la seguridad jurídica establecida en la Constitución de la República en el Art. 82 y Art. 54 literal del COOTAD.

Es importante mencionar que el presidente/a, vicepresidente/a, Primer vocal principal, Segundo vocal principal, Tercer vocal principal, secretario – Tesorera elegirse en el proceso de elecciones seccionales 2023 implementarán espacios y mecanismos de participación que se conviertan en escenarios de interrelación permanente entre la ciudadanía y los distintos niveles de gobierno y sus representantes.